

*Минский Филиал РУП «Белтелеком»
Столбцовский районный узел электросвязи*

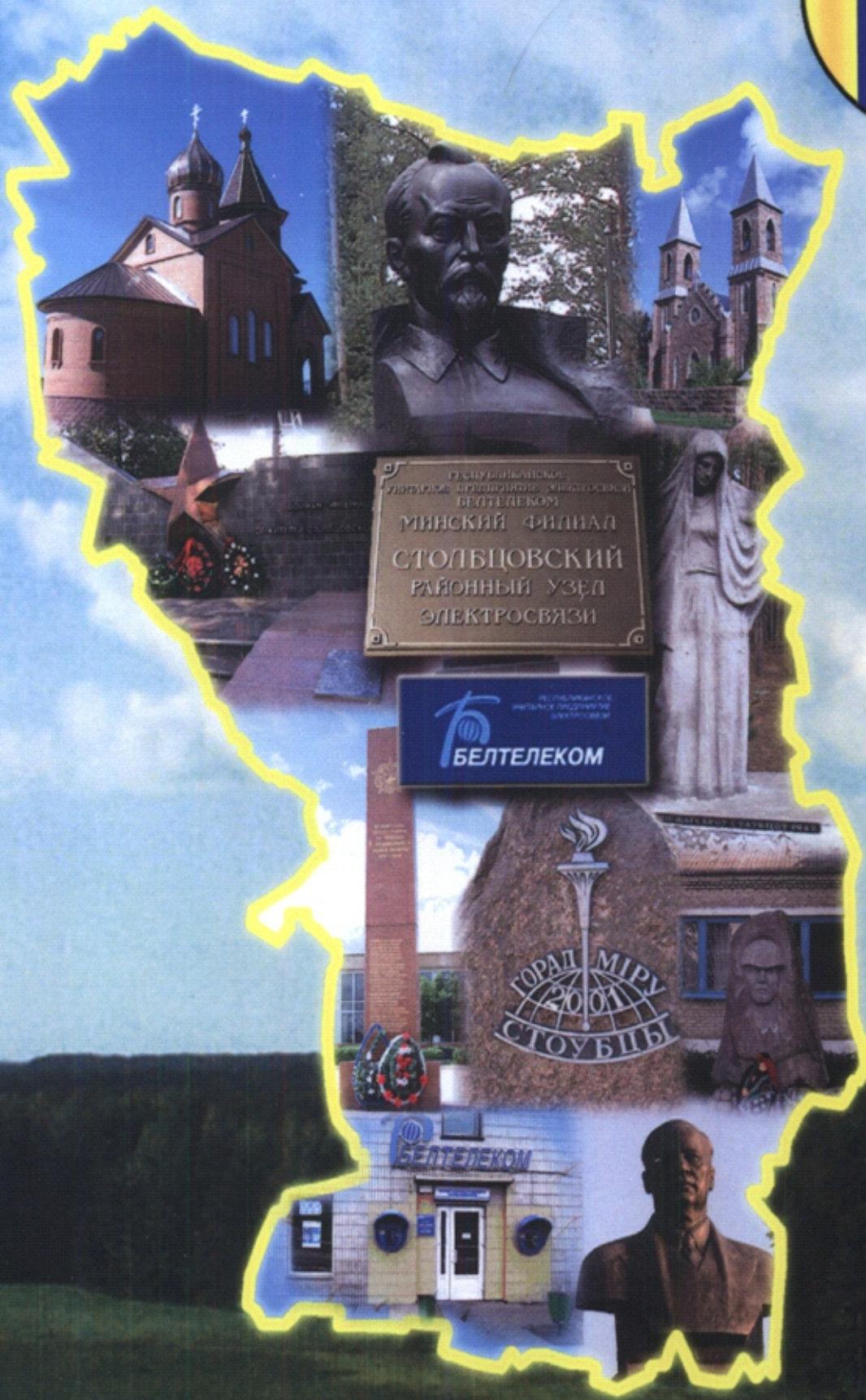

СТОЛБЦОВСКИЙ РАЙОН

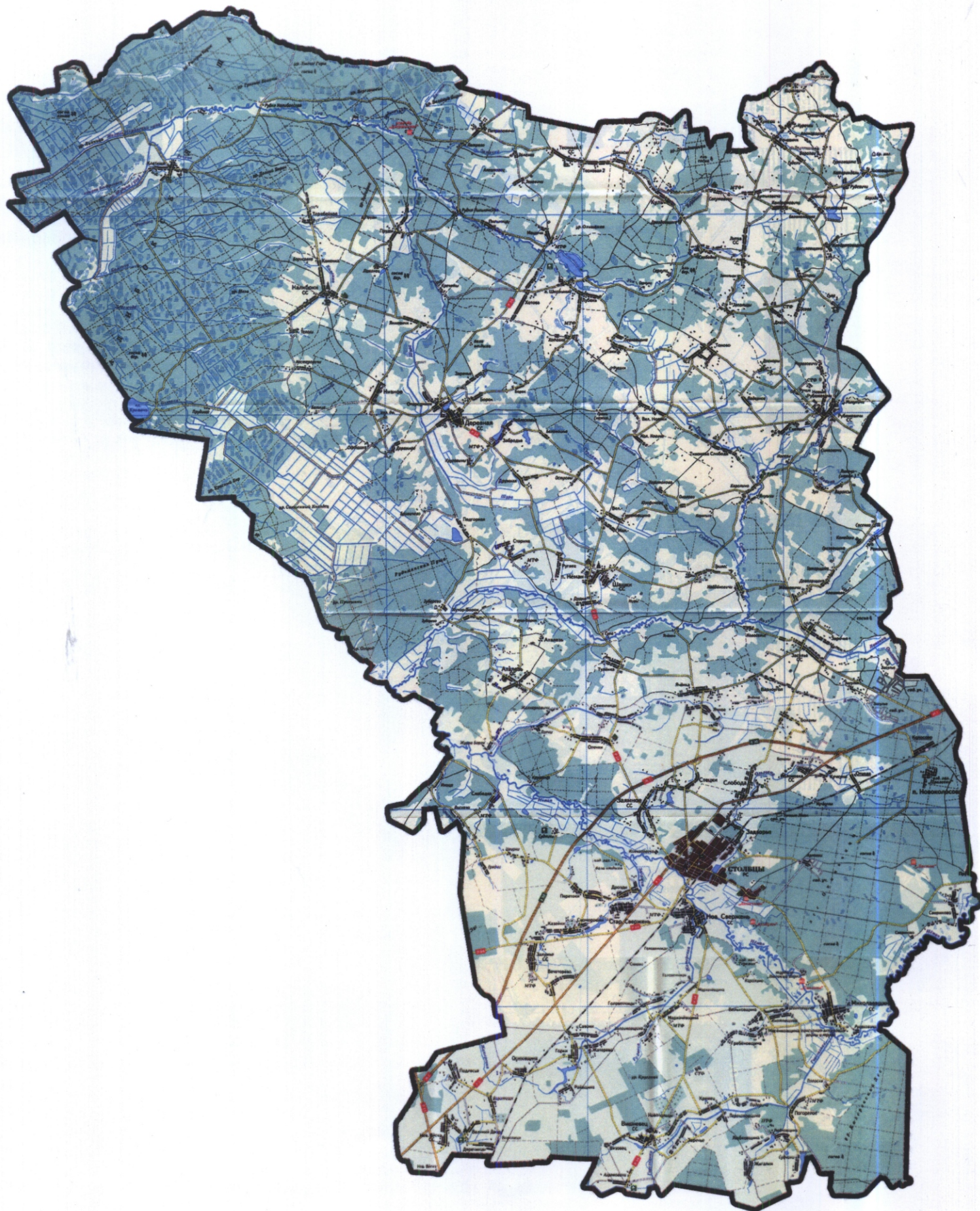

СТОЛБЦОВСКИЙ РАЙОН

Содержание

Кратко о Столбцовском районе.

Живописные уголки.

Организационная структурная схема Столбцовского РУЭС.

Производственная база.

История развития Столбцовского РУЭС.

Этапы развития.

Руководители Столбцовского РУЭС.

Коллектив работников Столбцовского РУЭС.

Столбцовские связисты в числе лучших тружеников района.

Работники, имеющие Государственные награды.

Жизнь коллектива.

Наши победы.

Бывшие работники, внесшие вклад в отрасль связи.

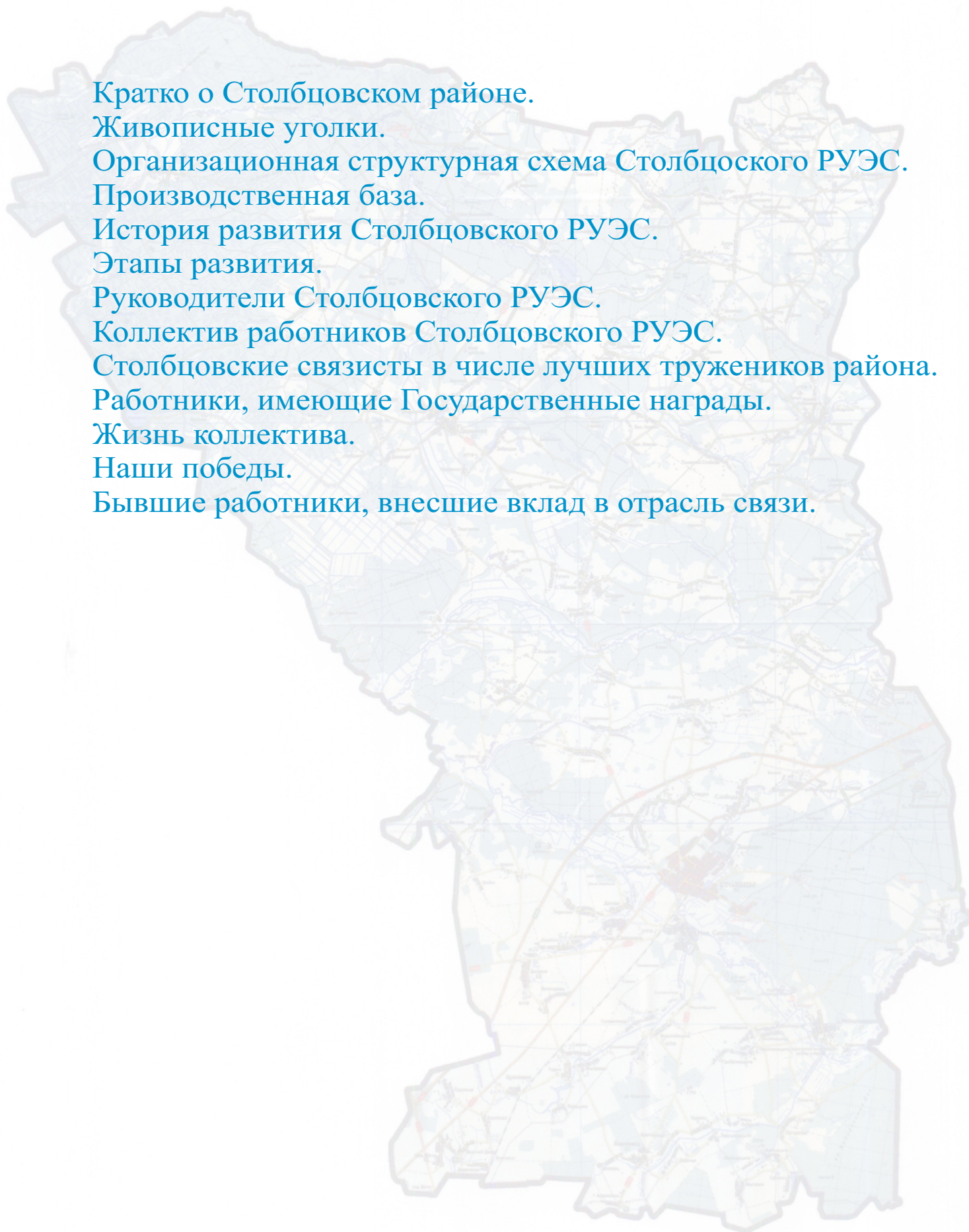

Кратко о Столбцовском районе

Столбцовский район находится в западной части Минской области. Он образован 15 января 1940 г.

В современных границах - с 1965 г. Площадь района 1882 кв. км. Население на 1 января 2011 года составляло 41,2 тыс. человек. В районе живут белорусы (68,8%), поляки (23,4%), русские (6%) и пр. Центр района - город Столбцы. В состав района входит 200 сельских населенных пунктов, административно он разделен на 15 сельсоветов.

Через территорию района проходит железная дорога Москва - Брест, автомагистраль Брест - Минск - граница Российской Федерации.

В районе имеется Околовское месторождение железной руды. Есть также песочно-гравийный материал, глина, строительный песок. Самая большая река, протекающая по территории района, - Неман. Озеро Кромань - настоящая природная жемчужина. Около половины территории района (46,9%) занимают лесные массивы.

В 1882 г. недалеко от Столбцов, в местечке Акинчицы, родился народный поэт Беларуси Якуб Колас.

Столбцовщина является также родиной первого председателя ВЧК Феликса Эдмундовича Дзержинского. На месте, где ранее размещалась усадьба Дзержинских, теперь создан мемориальный комплекс, который включен в государственный перечень историко-культурных ценностей Беларуси.

После многочисленных пожаров во второй половине XIX - начале XX вв. Столбцы стали быстро расширять свои границы. В 1909 г. здесь открыто городское училище. В местечке была одна из главных пристаней на реке Неман. Здесь активно развивались ремесленничество и торговля, строились речные суда. Отсюда за границу вывозили зерно, лесоматериалы, смолу.

Согласно Рижскому мирному договору 1921 г. Столбцы отошли к Польше и стали городом, центром Столбцовского повета Новогрудского воеводства.

С 1939 г. Столбцы в составе БССР

День сегодняшний

В состав агропромышленного комплекса района входят 14 сельскохозяйственных производственных кооперативов, специализирующихся на производстве мяса и молока, с развитым зерно- и свеклосеянием.

В сельскохозяйственном производстве занято свыше 4300 человек, в их числе более 670 руководящих кадров и специалистов.

Трем работникам сельского хозяйства присвоено звание Героя Социалистического Труда, шестеро являются заслуженными работниками сельского хозяйства Республики Беларусь.

В районе функционирует 12 промышленных предприятий. Среди них лесозавод, спиртовой завод, мясокомбинат, торфобрикетный завод, филиал Минского моторного завода, лесхоз, плодоовощной и кирпичный заводы. На них трудятся свыше 3500 человек.

В районе производят мясо и мясопродукты, плодоовощные и кондитерские изделия, торфобрикет и шпон строганный, компрессорные станции и запчасти для тракторов, кирпич строительный и деревянные строительные изделия, древесину. Основу экспорта промышленности района составляет древесина, мясо, компрессорные станции.

По территории района проходят два магистральных газопровода: Торжок - Минск - Ивацевичи и Ямал - Западная Европа. В районе около 500 км газопровода.

Автодорожная сеть Столбцовщины насчитывает около 650 километров.

Имеются автотранспортная организация, узлы почтовой и электрической связи, 2 строительные и 4 дорожные организации.

Торговое обслуживание в районе осуществляют 164 магазина, 84 торговых павильона, 65 предприятий общественного питания.

В районе функционируют 27 детских дошкольных учреждений, в том числе 11 садов-яслей. Их посещает 1425 детей дошкольного возраста, в городе - 856.

В гимназии, 23 средних школах района обучается свыше 6300 учащихся.

В районе функционируют детский социальный приют, центр коррекционно-развивающего обучения и реабилитации. Дом творчества детей и молодежи, детско-юношеский клуб физической подготовки.

Районное территориальное медицинское объединение имеет в своем составе центральную районную больницу на 300 коек, поликлинику на 600 посещений в смену, 2 сельские участковые больницы, 11 врачебных амбулаторий, 21 фельдшерско-акушерский пункт, районный центр гигиены и эпидемиологии, межрайонное кожно-венерическое отделение. Имеется 12 аптек, в том числе одна фитоаптека.

На Столбцовщине 28 учреждений культуры. 15 самодеятельным художественным коллективам присвоено звание "народный", 8 - "образцовый".

Особой популярностью пользуются хор ветеранов войны и труда, народные фольклорные ансамбли Тарэзы и "Колосовы земляки", народная агитбригада "Гавязнянка", вокальный ансамбль "Берагиня", ансамбль народной музыки и песни "Жавороночки", хореографический ансамбль "Горошинка", духовой оркестр школы искусств, клуб мастеров народного творчества "Пролеска", народно-эстрадная студия "Ориентир".

Пять представителей Столбцовщины получили звание "Заслуженный деятель культуры Республики Беларусь", один - "Заслуженный деятель культуры Польши". 60 человек награждены нагрудными знаками Министерства культуры СССР и Беларуси "За достижения в самодеятельном художественном творчестве" и "За значительный личный вклад в развитие белорусской культуры".

В районе 2 детско-юношеских спортивных учреждения.

В районе проживает свыше 15 тысяч пенсионеров.

В живописном месте на берегу реки Неман размещен Николаевщинский дом-интернат для ветеранов войны и труда, инвалидов. Рассчитан он на проживание 305 человек. Есть психоневрологический дом-интернат.

Функционирует территориальный центр социального обслуживания населения. Его работники оказывают разовые услуги для пожилых людей и инвалидов. Регулярно проводятся благотворительные акции для многодетных и неполных семей, детей-инвалидов, ветеранов войны и труда. На базе территориального центра работают клубы и объединения для подростков, детей-сирот, молодых семей, людей пожилого возраста. Работают "телефон доверия" и "горячая линия".

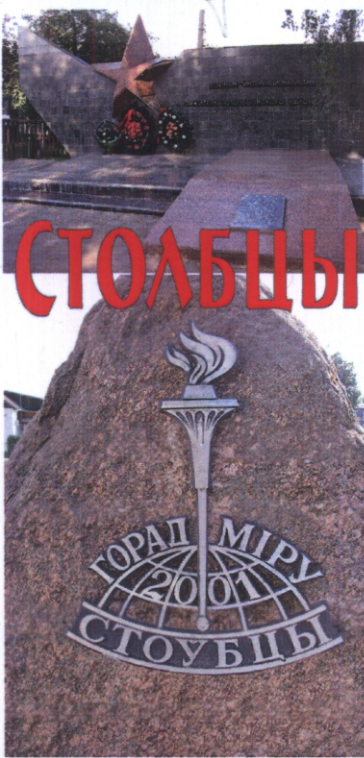

Живописные уголки района



Многие живописные уголки в районе служат хорошим путеводителем к произведениям и биографии народного поэта Беларуси, уроженца Столбцовщины Якуба Коласа (Константина Михайловича Мицкевича). И первый такой уголок - домик в Акинчицах (ныне это территория г. Столбцы), где родился поэт, усадьба восстановлена в таком же виде, какой она была, когда 3 ноября 1882 г. в семье Мицкевичей родился сын Костя, будущий поэт Якуб Колас.

Самые ранние детские годы он провел в Ластке.

В глухом среди леса уголке впечатлительный мальчик всматривался в окрестности, слушал голоса птиц, любовался радугой, высоко поднимавшейся над зеленым лугом, который так приятно окружал одинокую усадьбу лесника. Затем семья переехала в дом для лесника в Альбути. Здесь будущий поэт научился читать, отсюда ходил в Миколаевщинское народное училище и отсюда же уехал учиться в Несвижскую учительскую семинарию. “Ловля рыбы, сбор ягод и грибов, работа около дома, содержание жизни в Альбути”, - отмечает Я. Колас в автобиографии.

Альбуть - это не только удивительный свет детства и юношества. Это и творческая колыбель поэта. Альбутские впечатления отображены в его замечательной поэме “Новая земля”.

А путь ведет нас дальше, в главный музей на родине Я. Коласа - Смольню. Здесь и теперь растут липы, посаженные поэтом в 1911 г. В мемориальном доме выставлены

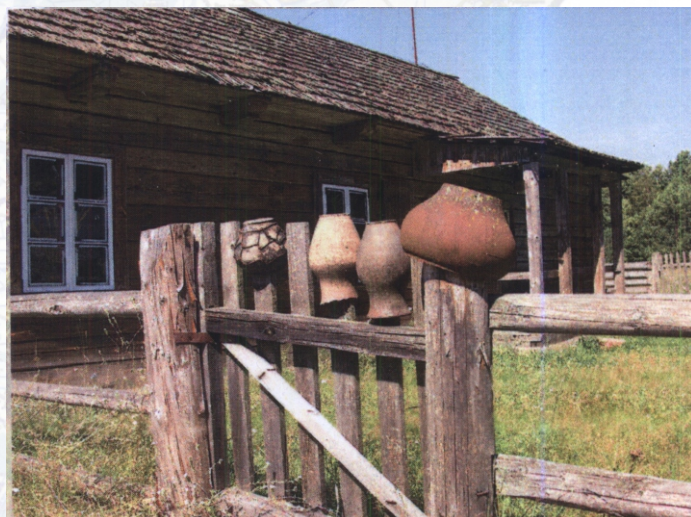

вещи семьи Мицкевичей. Среди них и те, которыми пользовался поэт.

В Смольне в августе 1912 г. состоялась первая встреча Якуба Коласа и Янки Купалы.



Сюда приезжал Я. Колас перед смертью весной 1956 г., чтобы еще раз посмотреть на окрестности, которые нашли отображение в его трилогии “На перепутье” и в поэме “Сымон-музыка”.

Все музейные объекты объединены мемориальным комплексом деревянных скульптур “Путь Коласа”



Организационная структурная схема Столбцовского районного узла электросвязи

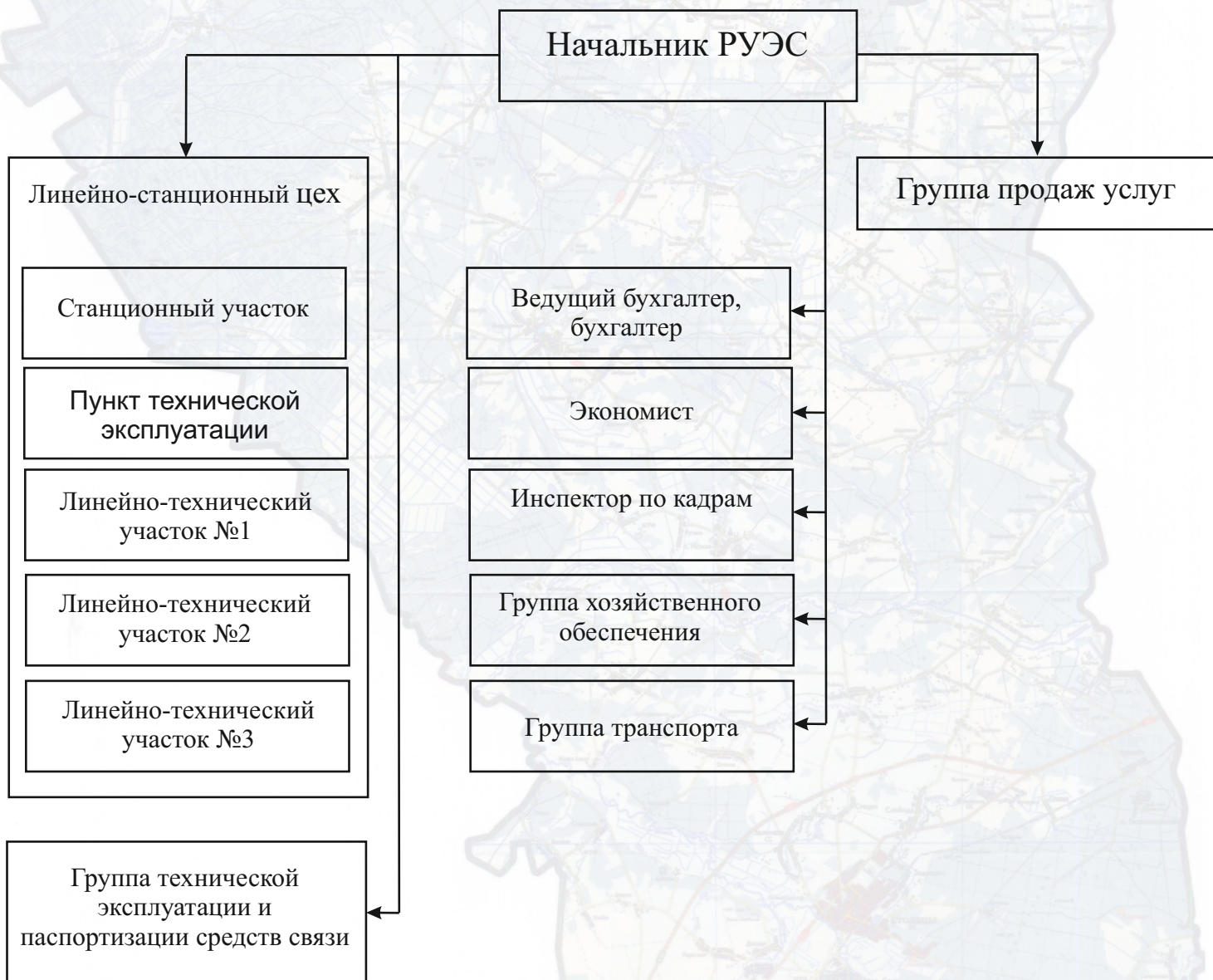

Производственная база

На сетях Столбцовского районного узла электросвязи по состоянию на 01.03.2013 года эксплуатируется 34 телефонные станции, из них 4 городские, 30 сельских. 26 станций (3 городские и 23 сельские) – станции электронного типа.



Абонентам станций электронного типа предоставлена возможность пользования дополнительными видами обслуживания: переадресацией, запретам исходящей и входящей связи и т.д. Все телефонные станции Столбцовского района оборудованы площадками сети передачи данных, позволяющих предоставлять услуги высокоскоростного доступа в Интернет и интерактивного телевидения ZALA. Количество абонентов ШПД на 01.03.2013 года составляет 6162, количество абонентов ZALA-4162.

Деятельность Столбцовского РУЭС направлена на продвижение новых услуг электросвязи, поддержание имиджа предприятия, укрепление конкурентоспособности услуг и увеличение доходов. С этой целью особое внимание уделяется развитию по 4 основным направлениям:

- установки телефонов, закрытие очереди;
- развитие услуг широкополосного доступа в сеть интернет;
- распространению услуг интерактивного телевидения;
- задействование IMS- платформы.

В 2011 году появилась возможность включения абонентов на IMS- платформу. Наиболее перспективным развитием услуг электросвязи явилось строительство оптоволоконных линий связи (XPON). На сегодняшний день в Столбцах подключено 293 абонента.



СТОЛБЦОВСКИЙ РАЙОН



Начальник
Столбцовского РУЭС поздравляет
первого абонента GPON



Начальник
Столбцовского РУЭС поздравляет
3000 абонента Выfly
в 2011 году.

На сегодняшний день в Столбцовском районе жители 5-ти новостроек подключены по технологии GPON. Подключением абонентов занимаются работники линейно-технического участка №1.



Электромонтер Крапивницкий С. и электромеханик
ЛСС и а/у Скрипченко А.А. подключают абонента.



Электромеханик ЛСС и а/у Скрипченко А.
подключает услугу Выfly абоненту GPON.

Для увеличения базы абонентов ВыFly, ZALA, в Столбцах были установлены два ТКШ по ул. Строителей и ул. 17 Сентября. На 2013 год запланирована установка еще четырех телекоммуникационных шкафов. Это даст возможность переключения абонентов на IMS-платформу, возможность улучшения качества и увеличения абонентской базы byfly, zala, за счет уменьшения длины абонентской линии.



Электромонтер Козлов А.Л. кроссирует абонента
на ТКШ.

СТОЛБЦОВСКИЙ РАЙОН

В 2014 году запланировано переключение координатной станции АТСК-55 на IMS-платформу (3400 номеров). Это позволит прийти в существующие застройки с оптоволоконными линиями связи, а также значительно сократить затраты на электроэнергию и уйти с арендуемых площадей.



Работа электромеханика связи, общественного инспектора по охране труда Гунько Светланы Витальевны отмечена Единой организацией профсоюза Минского филиала РУП «Белтелеком» – она заняла II место среди общественных инспекторов по охране труда на смотре-конкурсе на лучшую организацию общественного контроля по охране труда в 2011 году.



электромеханики станционного участка Гунько Светлана Витальевна и Бовдей Н.М. при обслуживании радиоузла

История развития Столбцовского районного узла электросвязи.

После освобождения г. Столбцы и Столбцовского района от немецко - фашистских захватчиков в июле 1944г. началась новая эпоха в становлении и развитии средств связи в районе.

В конце июля 1944 года в районе была создана Столбцовская контора связи, которая была расположена по ул. Социалистической. Первым начальником Столбцовской конторы связи был Прокофьев Иван Ильич, активный участник партизанского движения на территории района. В районном центре в скором времени после освобождения была восстановлена телефонно-телеграфная и почтовая связь, начались работы по телефонизации сельских советов, населённых пунктов района. В июле 1945 года коллектив работников Столбцовской районной конторы связи, во главе с И.И. Прокофьевым за достигнутые успехи в труде в 3-м Всесоюзном смотре предприятий связи был награждён Грамотой наркомата связи СССР. В 1945 году в Столбцах были установлены два коммутатора МБ, через которые была организована связь в районе. Активное участие в работах по установке коммутаторов принимал Кожич И.И., 1921 г.р., который работал техником-практиком в конторе связи. В начале 1948 военнопленными немцами было установлено более современное по тем временам оборудование, коммутатор ЦБ, который впоследствии обслуживал и ремонтировал Кожич Иван Игнатьевич проработавший в связи с февраля 1945 года до февраля 1987 года. В 1946 году в Столбцах был установлен радиоузел, начальником которого был Стараторский Николай Павлович. Многие деревни района, расположенные возле Столбцов были радиофицированы. Это Акинчицы, Н. Свержень, Задворье. Жители Перетокского сельского совета сами заготовили, вывезли и установили опоры для линий радиофикации и в конце мая 1946 года они уже слушали радио.

В 1951 году в Столбцовском районе была установлена первая телефонная станция АТС-ВРС на 20 номеров. До января 1954 года Столбцовская контора связи входила в состав Барановичского управления связи. 5 января 1954 года была ликвидирована Барано-вичская область и Столбцовская контора связи была передана Минскому областному управлению связи. С 1954 года до 1960 года руководил Столбцовской конторой связи Иван Яковлевич Бразговка. В 1955 году была подвешена первая стальная цепь Минск -Столбцы. В 1960 году был организован Минский линейно - технический узел связи, который 15 мая 1963 года был переименован в Минский ЭТУС.

5 мая 1963 года конторы связи были переименованы в районные узлы связи. Последним начальником Столбцовской конторы связи и первым начальником районного узла связи был Марзан Пётр Филиппович.

Заметным этапом развития средств связи в районе было время **с 1972 года до 1987 года**, когда был образован Столбцовский ЭТУС. Первым и единственным руководителем Столбцовского ЭТУС был А.Б. Идельчик, главный инженером - А.Г. Шимко. Столбцовский ЭТУС был ликвидирован в декабре 1986 года и цех электросвязи был передан в Столбцовский РУС. Столбцовский РУС был разделён **1 января 1996 года** на РУЭС и РУПС.

Столбцовский район

Этапы развития

1-ым этапом развития Столбцовского РУЭС с 1996 года стала установка электронной АТС-56/57 в г. Столбцы в 1998 году с дальнейшим ее расширением, общая емкость составляет 2200 номеров.

2-ым этапом развития Столбцовского РУЭС была ликвидация всех воздушных линий связи с их заменой на кабельные линии и полный демонтаж воздушных линий связи, который был завершен в 2007 году.

3-им этапом, начиная с 2004 года, стала замена существующих АТС координатного типа на АТСЭ, с прокладкой к ним оптоволоконных линий связи, позволяющих предоставление дополнительных видов услуг связи. Также в помещении ЛАЗ была смонтирована ОПТС электронного типа емкостью 1100 номеров.

4-ым этапом стала установка на АТСЭ площадок широкополосного доступа, позволяющих предоставление услуг сначала высокоскоростного интернета, а далее и услуг интерактивного телевидения. Первая площадка была открыта на ОПТС в 2006 году (г. Столбцы), на селе это в 2008 году АТС Н.Свержень и АТС Деревное.

5-ым этапом развития стало строительство оптоволоконных линий связи ко всем АТС района согласно проекта «Строительство МСС Столбцовского района», позволяющая сделать закольцовку всех телефонных станций.

6-ым этапом стало задействование IMS-платформы и включение абонентов по технологии GPON с использованием оптоволоконных линий связи.

Здание администрации
Столбцовского РУЭС



РУКОВОДИТЕЛИ

Столбцовского районного узла электросвязи

1. 1944г. - 1954г. - Прокофьев И.И.
2. 1954г. - 1960г. - Бразговка И.Я.
3. 1960г. - 1972г. - Марзан П.Ф.
4. 1972г. - 1991г. - Идельчик А.Б.
5. 1991г. - 1995г. - Абрамович Л.А.
6. С 1996 года по настоящее время Столбцовский РУЭС возглавляет Кособуцкий Михаил Иванович.

Кособуцкий Михаил Иванович родился 11 мая 1956 г. в д. Слобода Столбцовского района Минской области.

После окончания в 1975 году Минского электротехникума связи служил в рядах Советской Армии.

Затем в 1978 году поступил в Радиотехнический институт, после окончания которого в 1983 году пришел работать инженером лаборатории в Столбцовский эксплуатационно-технический узел Минского областного производственно-технического управления связи.

С 1996 года и по настоящее время возглавляет Столбцовский районный узел электросвязи.

В 2004 году Кособуцкому М.И. было присвоено звание «Почетный связист Республики Беларусь».

В 2012 году за большой личный вклад в развитие и совершенствование средств связи Минской области и многолетний добросовестный труд в отрасли связи Кособуцкий М.И. занесен на Доску Почета Республиканского Унитарного Предприятия «Белтелеком».



СТОЛБЦОВСКИЙ РАЙОН

Работая под началом М. И. Кособуцкого подразделение неоднократно побеждало в различных соревнованиях и конкурсах, за что отмечалось руководством Минского филиала РУП «Белтелеком» грамотами и ценными подарками.



Михаил Иванович сторонник здорового образа жизни и является победителем во многих соревнованиях, проводимых филиалом.

СТОЛБЦОВСКИЙ РАЙОН

Коллектив Столбцовского РУЭС



Помазков В.П. - начальник линейно-станционного участка



Витько Л.А. - ведущий бухгалтер



Новик Т.Е. - бухгалтер

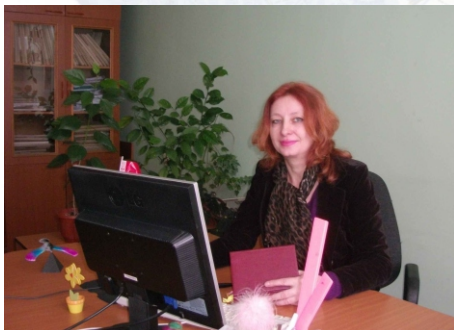

Ничипорович И.В. - экономист



Востроилова М.Л. - электромеханик ЛСС и АУ

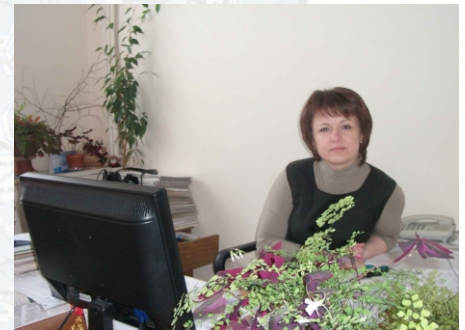

Зубрицкая Е.Л. - электромеханик связи

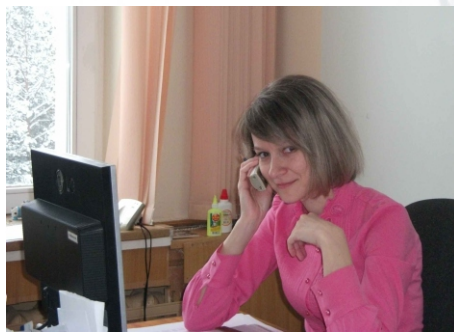

Абрамович Н.Л. - электромеханик связи



Соловей Т.М. - специалист по продажам



Зуева О.В. - специалист по продажам

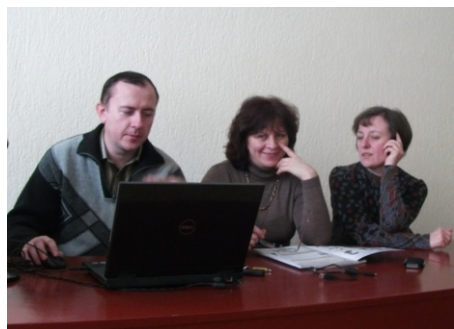

Рязанов С.В. - инженер-системотехник,
Пашкович М.Г. - инженер электросвязи,
Востроилова М.Л. - электромеханик ЛСС и АУ (за работой над буклетом)

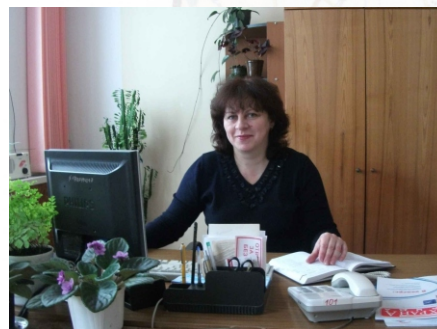

Пашкович М.Г. - инженер электросвязи, председатель профсоюзного комитета



Соловей М.И. - механик по ремонту транспорта

Столбцовский линейно-технический участок



Орловский В.М. - инженер ЛСС и АУ, общественный инспектор по охране труда



Прием экзаменов по охране труда



Климов А.А.
электромонтер ЛСС и ПВ



Работники ЛТУ №1



Электромонтеры ЛСС и ПВ
Рачок Д.И., Валицкий Ю.И., Махнач
А.М., водитель - Шептефраць М.А.



Работники ЛТУ №1



Бригада кабельщиков-спайщиков
ЛТУ №1



Конкурс профессионального мастерства
электромонтеров ЛСС и ПВ 2010 год

Столбцовские связисты в числе лучших тружеников района

Крылов Олег Иванович, инженер электросвязи второй категории станционного участка Столбцовского РУЭС.

Родился 10 марта 1954 года в г. Столбцы Минской области

В 1974 году закончил Минский электрический техникум связи.

Начинал свою трудовую деятельность в 1972 электромонтером.

После службы в рядах Советской Армии с 1976 года продолжил работу в отрасли связи, где продолжает работать и по настоящее время в качестве инженера электросвязи второй категории станционного участка линейно-технического цеха.



Крылов Олег Иванович, за большой личный вклад в развитие и совершенствование средств связи и за многолетний, добросовестный труд в отрасли в 2013 году занесен на районную Доску Почета Столбцовского РИК.

СТОЛБЦОВСКИЙ РАЙОН

Тетерев Виктор Васильевич,
Начальник линейно-технического
участка №1 Столбцовского РУЭС.

Родился 19 апреля 1959 года в
г. Столбцы Минской области

Начинал свою трудовую
деятельность в 1980 году
кабельщиком - спайщиком
Столбцовского ЭТУС.

В 1983 году окончил Минский
электротехникум связи на заочной
основе.

С 2001 года работает
начальником ЛТУ №1.

Тетерев В. В. за
добросовестный труд в отрасли в
2013 году награжден "Почетной
грамотой" Столбцовского РИК.

Пользуется уважением в
коллективе.



Блинковский Георгий Николаевич, 15 февраля
1952 года рождения, ныне пенсионер.

Свой трудовой путь Георгий Николаевич начал
после службы в рядах Советской Армии - 25 ноября
1974 года был принят на должность электромеханика
производственной лаборатории Столбцовского ЭТУС,
а в 1987 году, по причине ликвидации организации, был
переведен в качестве инженера производственной
лаборатории в Столбцовский РУС.

В 1998 году переведен начальником
объединенного участка. В этой должности Георгий
Николаевич проработал до выхода на пенсию, до 28
февраля 2012 года. Его опыт, умение правильно
действовать в сложной ситуации, были незаменимы в
работе.

В 1987 году был признан победителем соревнования
«По личным творческим планам».

За время работы в отрасли связи Блинковский
Г.Н. проявил себя, как грамотный специалист, был
дважды награжден Почетной грамотой Минского
филиала РУП «Белтелеком».

Неоднократно награждался за
изобретательство и рационализаторскую работу.

Георгий Николаевич является достойным примером для своих коллег. Благодарим его за
мудрость, доброту и терпение.

Работники Столбцовского РУЭС, имеющие Государственные награды.

Трофимчик Михаил Иосифович начал свою трудовую деятельность в качестве кабельщика-спайщика в Столбцовском цеху связи с 1976 года. С 1989 года бригадир кабельного участка.

За многолетний и добросовестный труд в отрасли связи Трофимчик М.И. награжден Медалью «За трудовую доблесть»



Проводы на заслуженный отдых

Курило Николай Владимирович, 1938 г.р., после службы в рядах Советской Армии в январе 1961 года поступил на работу в Минское СМУ радиофикации на должность монтера 2 разряда.

В 1966 году перешел на работу в Минский ЭТУС Столбцовский участок монтером 4-го разряда. В Столбцовском РУЭС Курило Н.В. проработал до 2001 года. Его трудовой стаж в отрасли связи составил 40 лет.

За время работы неоднократно награждался грамотами и благодарностями, в 1981 году был занесен на Галерею передовиков производства Министерства связи БССР.

В 1981 году электромонтер связи Курило Николай Владимирович за трудовые заслуги был награжден Орденом Славы 3 степени, а в 1986 году - Орденом «Трудовой Славы» 2 степени.

Он является хорошим наставником для молодого поколения связистов.



Ничипорович Галина Викторовна, 3 августа 1947 г.р., в сентябре 1968 года пришла на работу в Минский телеграф ученицей телеграфистки аппаратного цеха телеграфа, а в декабре 1970 года была принята на работу в Столбцовский районный узел связи оператором ПТТС.

Проработав на одном месте до сентября 2006 года, Галина Викторовна сменила несколько должностей: оператор ПТТС, телеграфист 2-го класса, бригадир телеграфистов.

За добросовестное отношение к выполнению производственных заданий Ничипорович Г.В. неоднократно награждалась грамотами и благодарностями.

В 1979 году ей было присвоено звание «Лучший по профессии».

В 1986 году бригадир ПКП Ничипорович Галина Викторовна за многолетний добросовестный труд награждена орденом «Трудовой Славы» III степени.

Жизнь коллектива



Команда участников
областной спартакиады
2013.

Козлов А.Л.,
Бавдей Н.М.,
Наранович Н.Л.,
Кособуцкий М.И.,
Пашкович М.Г.,
Ефременкова Ж.В.

Команда по мини-футболу:
Смольник В.И.,
Козлов А.Л.,
Вяжевич Д.С.,
Блинковский С.Г.,
Плевако Н.Н.,
Голуб Ю.И.,
Парфенчик В.В.



Умеют наши работники и
активно отдыхать: 26
февраля 2011 г. на
Вилейском водохранилище
проводились соревнования
Минского филиала РУП
“Белтелеком” по зимней
рыбалке. Команда
состоящая из председателя
ПК Плевако Н.Н., ведущего
инженера ЛСС и АУ
Юркевича А.В., и
электромонтера ЛСС и
проводного вещания
Жибуля Ю.П. - заняла I-е
место.



СТОЛЬЦОВСКИЙ РАЙОН



Жибуль Ю.П. электромонтер ЛСС и проводного вещания, победитель (2-е место) по подледному лову рыбы 2011 года.

Электромонтер ЛСС и ПВ Козлов Александр Леонидович участвует в соревнованиях по гиревому спорту в зимней спартакиаде 2013 года.



Юркевич А.В. ведущий инженер ЛСС и АУ линейно-технический участок №3 участник соревнований по подледному лову 2013 год

День Связи - 7 мая РАЙОН



Наши победы

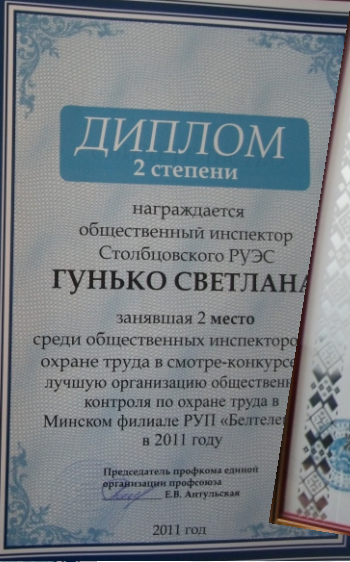
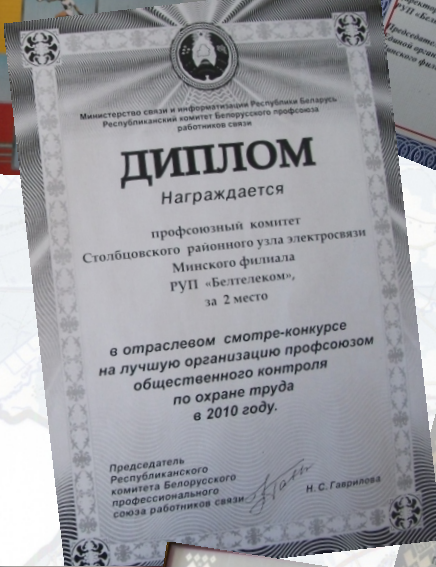

**Бывшие работники,
внесшие весомый вклад в деятельность
подразделения и отрасли.**

1. *Ничипорович Галина Викторовна*
2. *Ромейко Марьян Викентьевич*
3. *Уласик Галина Владимировна*
4. *Булаш Иван Викторович*
5. *Жибуль Александр Константинович*
6. *Радькова Людмила Владимировна*
7. *Дятко Алла Ивановна*
8. *Шидловская Мария Григорьевна*
9. *Олешкевич Людмила Фёдоровна*
10. *Неселовская Ирина Ивановна*
11. *Колесникова Софья Александровна*
12. *Щетько Зинаида Петровна*
13. *Кульбако Мария Михайловна*
14. *Брилевская Тамара Даниловна*
15. *Яровцева Лидия Ивановна*
16. *Залесская Ирина Сергеевна*
17. *Котов Николай Фёдорович*
18. *Курило Николай Владимирович*
19. *Третьяк Зинаида Васильевна*
20. *Новик Пётр Петрович*
21. *Климович Александр Арсентьевич*
22. *Фенько Раиса Владимировна*
23. *Третьяк Ирина Петровна*
24. *Павловская Надежда Владимировна*
25. *Пархимович Софья Михайловна*
26. *Сещенко Люся Владимировна*
27. *Макаревич Кристина Иосифовна*
28. *Барбарчик Зинаида Николаевна*
29. *Петровский Станислав Эдуардович*
30. *Корсаков Алексей Григорьевич*
31. *Хомич Мария Витольдовна*
32. *Григорчик Мария Сергеевна*
33. *Урбан Богуслав Казимирович*
34. *Зуева Людмила Михайловна*
35. *Абрамович Лариса Ивановна*
36. *Третьяк Виктор Константинович*
37. *Подосецкая Ирина Павловна*
38. *Калоша Маргарита Михайловна*
39. *Бычкевич Иван Иосифович*
40. *Прибыш Леонид Николаевич*
41. *Гартвинский Николай Александрович*
42. *Ефременков Михаил Петрович*
43. *Маз Александр Николаевич*
44. *Шестак Вера Степановна*
45. *Шестак Виктор Александрович*
46. *Станчик Михаил Владимирович*
47. *Станчик Валентина Ивановна*
48. *Завадская Ирина Ивановна*
49. *Зайко Леонила Андреевна*
50. *Зайко Валентин Викторович*
51. *Высоцкая Ираида Александровна*
52. *Кожевец Людмила Владимировна*
53. *Блинковский Георгий Николаевич*
54. *Трофимчик Михаил Иосифович*

СТОЛБЦОВСКИЙ РАЙОН

